



みなとメディカル便り



当院の画像診断機器が充実しました。

お元気ですか。食べ物がおいしい季節になりましたね。食べすぎには注意しましょう。今回の“みなとメディカル便り”では平成26年10月から土曜日のMRI検査を開始した「放射線科」の紹介について放射線科の“福田医師”にお話をいただきます。

【当院の放射線科のご紹介】

当院は今年2月24日に開院し、画像診断部門にも多くの最新鋭機器が入りましたのでご紹介いたします。まず、MRI2台、CT2台を設置しました。2台ずつ設置することで、患者さんの待ち時間は大幅に短縮されました。MRIについては撮像時間が短縮され、高画質・高精度できれいな画像が撮れるようになりました。また、CTは胸部から骨盤までが最速モードだと2秒以下で撮像可能となりました。私が医師になった頃のCTは1カット撮影するのに10秒以上の息止めが必要で、更にこれを20回程度繰り返しており、患者さんの負担が大きかったことをよく覚えています。最新型の高速CTは、息止めができない救急患者さんでも診断に十分な画像を作り出すことができるようになり、最近の医療機器の進歩を肌で感じます。



【左：MRI 右：CT】

また、心臓CTも鮮明な画像が得られる確率が高くなり、手術前の3次元画像や肺血栓塞栓症などの診断も格段に進歩しました。

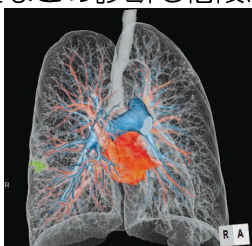

【左：手術前3D（肺がん）】

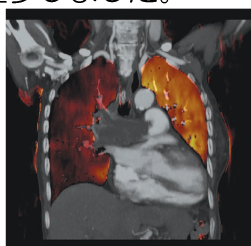

【右：肺血栓塞栓症】

心臓、血管の治療などで使用される「血管造影室」については、主に心臓血管内科医師が使用する「心臓カテーテル室」、「ハイブリッド手術室」、それと私たち放射線科医師や脳神経外科医師が使用する「多目的血管造影室」の3室を完備しました。「多目的血管造影室」では、IVRシステムと呼ばれるCTを室内に設置し、血管塞栓術などのIVRに威力を発揮しています。

IVR：X線透視、超音波、CTなどの各種画像診断技術を応用し、これらの画像を見ながら体内に細い管（カテーテル）を入れたり、針を刺したりして行う治療行為で、放射線医学の一分野です。

一般撮影室も6室あり、マンモグラフィも新たに購入し、高画質の画像を提供しています。また、機器が複数台あることで、故障時などの万が一の場合でも、バックアップが十分できるようになりました。このように当院は画像診断機器が充実していますので、当院の患者さんだけでなく、地域の先生方にも利用していただければと思っています。10からは土曜日もMRI検査を行うことができるようになりました。これからも迅速で正確な診断をモットーに新しい画像診断を通して地域医療に貢献できるよう努めていきますので、よろしくお願いいたします。



【左：マンモグラフィ 右：多目的血管造影室】

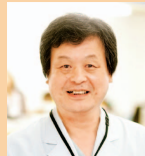

放射線科 福田俊夫 医師
資格：日本医学放射線学会放射線診断専門医、PET核医学認定医、日本IVR学会専門医

【地域医療連携～広がる地域の先生とのネットワーク～】

あなたのまちのお医者さん

たかひら内科循環器科

長崎市大浦町3-23

TEL 095-822-3030

大浦天主堂下電停前にある「たかひら内科循環器科」では、主に内科全般と生活習慣病、心臓病などに重点を置いて診療されています。患者さんの疑問や不安に対して一つ一つ丁寧に応えていくため、最新の超音波エコー診断装置、24時間血圧測定計や24時間心電図計などを使って詳しい検査を行ったり、往診や在宅訪問などを行いながら、身近で頼りになる医療を提供しています。医師になる前に電気エンジニアをされていたという高比良先生は、その技を活かし様々な箇所でIT化を取り入れたことで、ご高齢の患者さんに対してもスムーズな診療と分かりやすい説明が可能ということでした。先生はご自身が肝臓を悪くした事をきっかけに医師を目指されたそうですが、「患者さんと同じ目線で寄り添う医療」が理想というお言葉通り、ホッとでき、温かみのある医院でした。



【院長 高比良 拓重 先生】



診療科目：内科・循環器科

外来受付時間：月・火・木・金曜日/9：00～13：00 14：30～18：30

水・土曜日/9：00～13：00 休診日：日曜日・祝日

※先生が作成されたホームページもあります。 <http://takahira.net/>

西田内科胃腸科医院

長崎市油屋町6-11

TEL 095-826-0982



【院長 西田 義之先生】



【病院外観】

正覚寺下電停から徒歩2分、八坂神社の正面にある「西田内科胃腸科医院」は、現院長である義之先生のお父様が昭和45年に開業され、来年で45周年を迎えます。消化器内科をご専門にされている先生は、日々診療を行う上で、患者さんの訴えによく耳を傾けることを大切にされているようで、取材で医院を伺った際、来院されていた患者さんが笑顔で帰院されている様子を見て、先生の思いが患者さんにも伝わっていると感じました。地元の青年団に所属し、地域の活動にも積極的に参加されているという先生のお話からは、西田内科胃腸科医院が地域に根付いた医院であることがとても伝わってきました。お休みの日はお子さんとの時間やゴルフを楽しんでいるという先生は、温和で優しいお人柄でした。

診療科目：内科、放射線科、消化器科、胃腸科

診療時間：月・火・水・木・金曜日/9：00～12：30 13：30～18：00

土曜日/9：00～13：00 休診日：日・祝日



お知らせ掲示板



平成27年1月1日から非紹介患者初診加算料を変更します。
（現行） 1,820円 ⇒ （変更後） 3,000円

非紹介患者初診加算料（選定療養費）とは、医療機関の機能分担の推進を図るため、厚生労働省が導入した制度で、病床数が200床以上の病院では、他の医療機関からの紹介状を持参していない患者さんに対して、各病院が定めた料金を徴収することが認められています。主な目的は、初期診療の段階から大病院に患者さんが集中することによって、本来高度な医療が必要な患者さんへの治療に支障がでることを回避するためです。

高度・専門医療を提供する当院（病床数414床）は、これまで1,820円をご負担していただいておりますが、今後さらに医療機関の役割分担が求められている状況を踏まえ、上記のとおり変更することといたしました。

当院は、地域の医療機関と密接な連携を取り、地域全体の医療水準の向上と医療サービスの充実を目指す地域医療支援病院です。患者さんは、普段はかかりつけの先生に診療していただき、専門医療や入院が必要な場合に当院で診療を受けて頂くことをお願いしております。紹介状がない方の診療も受け入れておりますが、受診される際は、できる限りかかりつけの先生にご相談の上、紹介状をご持参の上来院されることをお勧めします。

タオル帽子をいただきました。

～一枚のタオルが患者さんの心を癒す～

現在、がん治療の主流である「抗がん剤」は、多くのがん患者さんの治療効果をあげています。しかし、薬によっては副作用として「脱毛」する場合があります。髪の毛が抜けるということは、想像以上の不安やストレスをとめます。そのような脱毛に悩む方々に手作り帽子を贈る活動を岩手ホスピスの会がされています。岩手ホスピスの会は東日本大震災直後から現地に入り、現在も被災地ボランティアとして活動を続けられています。今回、当院職員から寄付をいただいたタオルを岩手ホスピスの会へ送ったところ、ボランティアさん手作りの帽子を頂きました。頂いた帽子は外来化学療法室で患者さんへお譲りし喜ばれています。岩手ホスピスの会の皆さんありがとうございました。



【タオル帽子】



【当院の外来化学療法室】

○病院理念と基本方針

われらが思い（病院理念）

患者さんとそのご家族から、職員とその家族から、そして地域から信頼され、愛される病院となります。

目標にむかって（基本方針）

- | | |
|------------------------------------|---------------------------------|
| 1 思いやりの心をもち、安全で質の高い医療を提供します。 | 2 地域に根ざすとともに、国際的視野をもった病院になります。 |
| 3 人間性豊かな医療人を育成し、医療の発展に貢献する研究を行います。 | 4 みずから考え、やりがい、喜び、誇りをもてる環境を創ります。 |

○患者さんの権利と責務

1.患者さんへのお約束

- | | |
|--|---|
| (1) 全ての人の人格や価値観などを尊重されます。 | (2) 医療者との相互の協力のもとで、公平で良質な治療を受けることができます。 |
| (3) 治療に関して十分な説明と情報を得た上で、それを選択または拒否することができます。 | |
| (4) 他の医療者の意見を求めることができます。 | (5) 自己の診療記録の開示を求めることができます。 |
| (6) 基本的人権とプライバシーが守られます。 | |

2.患者さんに守っていただくこと

- | | |
|--|----------------------------------|
| (1) 医療提供者に対し、自らの健康・疾病状況を正確に提供していただきます。 | (2) 自らの健康・疾病を理解し、療養に努めていただきます。 |
| (3) 他の患者や医療者の迷惑になる言動をしないよう配慮していただきます。 | (4) 受けた医療に対し、医療費を滞滞なくお支払いいただきます。 |

長崎みなとメディカルセンター市民病院週間外来診療予定表(平成26年10月1日現在)

診療科名	備考	月	火	水	木	金
呼吸器内科		須山尚史(再)	松尾信子(再)	澤井豊光(再)		澤井豊光(新)
		松尾信子(新)	吉岡寿麻子(新)	須山尚史(新)		吉岡寿麻子(再)
呼吸器外科			井上啓爾	北島正親	井上啓爾	
心臓血管内科		中嶋 寛(新)	竹下 聡(新)	竹下 聡(新)	戸澤/黒部	中嶋 寛(新)
		布廣龍也(新)	内田雄三(再)	古殿真之介(新)	内田雄三(新)	布廣龍也(再)
			南 一敏(新)	中嶋 寛(再)	南 一敏(再)	古殿真之介(再)
			黒部昌也(再)			戸澤 匠 (午後新患)
心臓血管外科			橋詰浩二		橋詰浩二	
			住 瑞木		住 瑞木	
消化器内科		赤星 浩(再)	本田徹郎(新)	赤星 浩(新)	植原亮平(再)	植原亮平(新)
		市川辰樹(新)	市川辰樹(新)	市川辰樹(再)	市川辰樹(再)	本吉康英(再)
					本田徹郎(再)	
消化器外科		渡海大隆	鬼塚伸也	原口正史	伊藤信一郎	原口正史
			野田和雅			
糖尿病・代謝内科					川崎英二(再)	川崎英二 (新・要予約)
		森内昭江 (新・要予約)	森内昭江(再)			森内昭江(再)
血液内科				對馬秀樹(再)	對馬秀樹(新)	
脳神経内科		長崎大学医師	六倉和生 (新・要予約)		六倉和生(再)	六倉和生 (新・要予約)
脳神経外科		陶山一彦		陶山一彦		竹下朝規
心療内科・精神科		辻村 徹	辻村 徹	辻村 徹	辻村 徹	辻村 徹
緩和ケア外科				井上啓爾		
産科・婦人科	婦人科	小寺宏平	中島久良	福田久信	小寺宏平	中島久良
		吉村秀一郎	福田久信	産婦人科医師 (交代制)	森崎慎太郎	大橋和明
	産科	森崎慎太郎	大橋和明	小寺宏平	吉村秀一郎	福田久信
乳腺・内分泌外科		南 恵樹		南 恵樹		南 恵樹
小児科		高瀬雄介	高瀬雄介	近河日智	高瀬雄介	中嶋一寿
		得 雄一郎	得 雄一郎	得 雄一郎	得 雄一郎	得 雄一郎
				中嶋一寿		
整形外科	新患	朝長 匡	荒木貴士	朝長 匡	飯岡 隆	池田倫太郎
	再診	池田倫太郎	飯岡 隆	池田倫太郎	朝長 匡	荒木貴士
形成外科	新・再	中野 基/ 長崎大学医師		長崎大学医師	中野 基	中野 基
放射線科	胃腸透視	福島 文	福田俊夫	崎戸康浩	福田俊夫	福島 文
	超音波	崎戸康浩	福島 文	福田俊夫	崎戸康浩	福田俊夫
	C T	福田・福島	崎戸康浩	福島・崎戸	福島・福田	崎戸・福田
	放射線治療	南 和徳	南 和徳	南 和徳	南 和徳	南 和徳
皮膚科	新患	東 江里夏	岩永 聰	東 江里夏	岩永 聰	東 江里夏
	再診	岩永 聰	東 江里夏	岩永 聰	東 江里夏	岩永 聰
泌尿器科	新患	久松 浩	野俣浩一郎		久松 浩	野俣浩一郎
	再診	野俣浩一郎	久松 浩	野俣/久松	野俣浩一郎	久松 浩
眼科	新・再	中須賀大二郎	中須賀大二郎	中須賀大二郎	中須賀大二郎	中須賀大二郎
耳鼻咽喉科	新患	岩永 哲	山本昌和	岩永 哲		山本昌和
	再診	山本昌和	岩永 哲	山本昌和		岩永 哲
臨床腫瘍科	午後から	峯 孝志(再)		峯 孝志(新)	峯 孝志(再)	
救急科		嵩下英次郎	嵩下英次郎	嵩下英次郎	嵩下英次郎	嵩下英次郎
		黒坂升一	黒坂升一	黒坂升一	黒坂升一	黒坂升一
国際外来	新・再				鬼塚伸也 ド・ケルコフ麻衣子	

<外来診療案内>

■診療時間 8:45~17:30
 ■受付時間 8:30~11:00
 ■休診日 土曜日、日曜日、祝日、
 年末年始
 ※救急の患者様やご予約の患者様は上記
 時間外でもご対応させていただきますの
 で、よろしくお願いたします。

<面会時間>

■一般病棟
 平日/13:00~20:00 休診日/11:00~20:00
 ■小児科病棟
 平日/13:00~19:00 休診日/11:00~19:00
 (NICUは全日15:00~19:00)
 ■3階病棟(集中治療室)
 全日/11:00~12:00 15:00~16:00
 18:00~19:00

<発行・編集>

市民病院広報委員会

<お問い合わせ>

企画総務グループ
 095-822-
 3251(代表)

